BULLETIN MUNICIPAL

Mot du Maire

Foussignacaises, Foussignacais,

Le 15 mars 2020 vous avez élu un nouveau conseil municipal. Je remercie les électrices et les électeurs qui dans un contexte très particulier se sont déplacés pour nous accorder leur confiance.

La crise sanitaire n'a pas permis au nouveau conseil de prendre ses fonctions dans les jours qui suivirent, il a fallu attendre le samedi 23 mai pour installer les nouveaux conseillers. Une période compliquée, dans un contexte inédit, ce qui nous a obligé à nous adapter à des situations de fonctionnement qui évoluaient sans cesse.

Je remercie le personnel communal qui malgré la pandémie a continué à travailler afin d'assurer la continuité du service public. L'équipe municipale est au travail afin de mettre son programme en place, certains travaux ont pris du retard (voir détails dans les pages du journal).

Les manifestations prévues à la salle des fêtes ont été annulées ou reportées en 2021. Avec quelques semaines de retard, nous avons voté notre budget communal, vous pourrez constater que les taxes foncières n'ont pas augmenté (12 années que les taux n'ont pas évolués) Je souhaite remercier toutes celles et tous ceux qui ont œuvré pendant cette période exceptionnelle que nul n'avait jamais connu auparavant. Je salue le dynamisme des couturières qui ont fabriqué des masques pour nos concitoyens. Merci au club de couture.

La période estivale a été l'occasion de retrouver le lien social qui nous a manqué pendant le confinement. Mais sans être trop pessimiste comment allons passer les fêtes de fin d'année ? Je vous souhaite une bonne lecture, prenez soin de vous, mais surtout continuez à respecter les gestes barrières.

Bien cordialement
Le Maire,
Georges DEVIGE

SOMMAIRE

1 - Nouveau conseil / permanences des élus
2 - Commissions
3 - Mot des adjoints
4 - Dépenses / Taux d'imposition
5 - Associations
6- Recensement /Naissances/ mariages/décès
7 - La commune
8- Le Grand Cognac
9 - Calendriers/ horaires

1- Nouveau conseil

Liste des candidats:

DEVIGE Georges, Maire
LANDIER Sébastien, 1er Adjoint
PRUNIER Stéphane, 2ème Adjoint
POITOU Michel, 3ème Adjoint
Conseillers :
BARDOU Julien
BERNARD José
BONNET Matthias
BOUILLER Dylan
BROGNIART Francis
CHAPT Sabine
CHIRON Esther
MARTIN Alexandra
PINARD Laurent
SUTRE Sébastien
ZIELINSKI Laetitia

Permanences des élus:

-
Mardi de 14h à 17h Monsieur LANDIER Sébastien, 1er adjoint

-
Mercredi de 09h à 12h Monsieur POITOU Michel, 3ème adjoint

-
Jeudi de 14h à 17h et sur rendez-vous Monsieur DEVIGE Georges, Maire

-
Vendredi de 14h à 17h Monsieur PRUNIER Stéphane, 2ème Adjoint

HORAIRES MAIRIE
Lundi -Mardi - Jeudi de 13h30 à 17h30
Vendredi de 08h30 à 12h et de 13h30 à 17h30

2- Commissions Communales

COMMISSIONS COMMUNALES		
	PRESIDENT/PRESIDENTE	MEMBRES
ENTRETIEN VOIRIE **VOIRIE**	**Monsieur LANDIER Sébastien**	**Monsieur SUTRE Sébastien** **Monsieur BOUILLER Dylan** **Monsieur BONNET Matthias**
BATIMENTS **SALLE DES FETES** Achat fournitures	**Monsieur PRUNIER Stéphane**	**Monsieur SUTRE Sébastien** **Monsieur BOUILLER Dylan** **Monsieur BONNET Matthias** **Madame CHIRON Esther**
FETES ET CEREMONIES Gestion de la salle des fêtes (contrats...)	**Monsieur POITOU Michel**	**Madame CHAPT Sabine** **Madame ZIELINSKI Laetitia**
COMMUNICATION, INFORMATION	**Madame MARTIN Alexandra**	**Madame CHAPT Sabine** **Madame CHIRON Esther** **Monsieur PINARD Laurent**
APPELS D'OFFRES **COMMISSION D'OUVERTURE DES PLIS**	**Monsieur LANDIER Sébastien** **Monsieur BROGNIART Francis** **Monsieur POITOU Michel**	**Madame CHIRON Esther** **Monsieur PRUNIER Stéphane** **Monsieur SUTRE Sébastien**
FINANCES **PERSONNEL COMMUNAL**	**Monsieur Georges DEVIGE**	**Monsieur BERNARD José** **Monsieur PINARD Laurent**
COMMISSION DE CONTRÔLE **Elections**	**Monsieur PINARD Laurent**	**Monsieur SUTRE Sébastien**
REFERENTS ECOLES	**Madame ZIELINSKI Laetitia**	**Monsieur LANDIER Sébastien**

3- Mot des adjoints

Sébastien LANDIER, 1er adjoint,
en charge de la commission voirie

La commission voirie est composée de 4 membres :
Messieurs Sébastien LANDIER, Sébastien SUTRE, Matthias BONNET, Dylan BOUILLER.

Quelques travaux ont été réalisés en 2019/2020 :
La rue de la Beausse et le chemin de Bois Noble en tri couche gravillonné, réalisé par l'entreprise Bernard LECHELLE, la Rue du Chai des Pères, la Route de Plantebelle et la Place de la Mairie en enrobé à chaud, réalisé par l'entreprise COLAS.

Concernant la Rue du Chai des Pères et la Place de la Mairie, des anomalies de revêtement ont été constatées, l entreprise COLAS s'engage à refaire les travaux à ses frais.

Les projets de travaux à venir en 2021 :

La Rue du Puits, l'Impasse du Chêne Vert et le Chemin des Grandes Vignes en enrobé à chaud, l'entreprise est encore à choisir.

- La Route de Jarnac, jusqu'au carrefour du Goulet puis la Route du Goulet, l'appel d'offres travaux est passé. Début des travaux 1er trimestre 2021. Montant 360 000 € HT.

- La Route de Bourras : amélioration visuelle de l'entrée du village, réduction de la vitesse, chemin piéton et plantation d'arbres et de haies.

3- Mot des adjoints

Stéphane PRUNIER, 2ème adjoint,
en charge des bâtiments

Bonjour à toutes et à tous,
Même si le COVID a décalé notre prise de fonction, nous avons entamé l'entretien des bâtiments communaux.

L'église a déjà bénéficié de notre attention. En effet il n'y a pas que sur les gens que les années sont cruelles ! L'escalier qui mène au clocher présente des signes de fatigue (pierres disjointes), même si cela n'affecte pas sa solidité. Le clocher par lui-même a été soulagé de ses fientes de pigeons. Nous attendons des devis pour le nettoyage des tuiles et le changement de quelques bois de charpente.

Suivra cet hiver le remplacement de l'escalier de la tribune.
D'autre part les travaux de remise à niveau du local commercial sont quasi terminés, il reste une porte de séparation à galandage à installer après les congés des agents.

Plus tard nous porterons notre action vers la salle des fêtes (carrelage, huisseries de l'entrée) Peut-être certains d'entre vous ont-ils des idées à soumettre, nous les accueillerons avec attention.

INFOS EVENEMENTS

Monsieur Michel POITOU,
3ème adjoint,
chargé de la commission fêtes et cérémonies

Vu la situation sanitaire actuelle, nous sommes malheureusement au regret de devoir annuler le repas du 11 novembre 2020, contraints par les mesures prises par le gouvernement afin de lutter contre le COVID-19.

En ce qui concerne le Noël des enfants le 20 décembre 2020, lui aussi est annulé pour les mêmes raisons (pas de distribution de cadeaux, spectacle et goûter) Mais en revanche, nous distribuerons des bons cadeaux dans vos boîtes aux lettres.

Les cadeaux seront à retirer au magasin "le coffre à jouets" à Jarnac (anciennement JOUPY) avant le 31/12/2020. Malgré tout le désagrément que cette situation occasionne, nous sommes contraints de nous adapter. Nous vous remercions de votre compréhension.

4 - Dépenses - Taux d'imposition

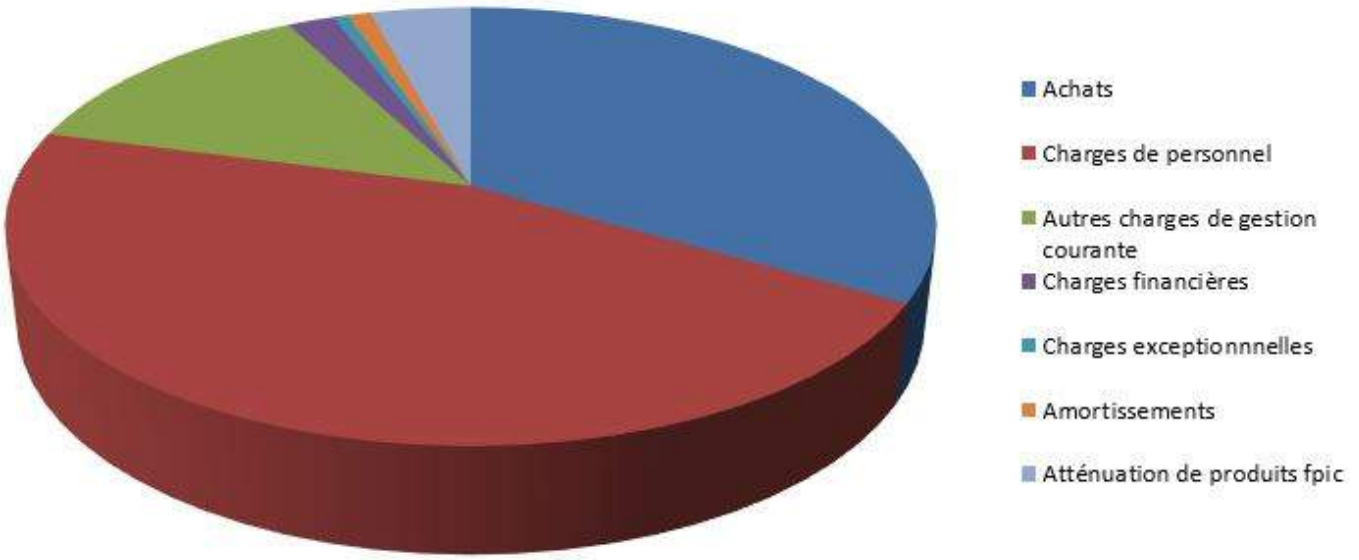

CHARGES DE FONCTIONNEMENT

Achats : 77 650,58 €
Charges de personnel: 106 318,68 €
Autres charges de gestion courante : 30 623 €
Charges financières : 4 522,5 €
Charges exceptionnelles : 14 35,79 €
Amortissements : 2 207,95 €
Atténuation de produits fpic : 9 723 €

TAUX D'IMPOSITION DES TAXES DIRECTES LOCALES

Dans le cadre de la réforme de la fiscalité locale, les collectivités n'ont plus le pouvoir de voter leur taux de taxe d'habitation pour l'année 2020, ce dernier sera égal à celui de 2019.

Le Conseil Municipal décide à l'unanimité des voix de ne pas augmenter les taux d'imposition de la taxe foncière bâti et de la taxe foncière non bâti pour l'année 2020.
- Taux de la taxe foncière (bâti) à 14.88 %
- Taux de la taxe foncière (non bâti) à 28.82 %

4 - Dépenses - Investissement

Dépenses d'investissement		Proposé BP 2019	Réalisé CA 2019	Proposé BP 2020
		990 925,00	156 764,87	1 055 270,00
2051-86	Concession et droits similaires SEGILOG	4 000,00	2 592,00	4 000,00
2188-88	Guirlandes	3 000,00	2 677,82	3 000,00
2313-90	Bâtiments	23 000,00	444,00	20 000,00
2184-92	Mobilier salle des fêtes	0,00	639,84	1 000,00
2188-92	Mobilier salle des fêtes	2 500,00	0,00	0,00
2041582-95	Eclairage public	14 000,00	0,00	19 000,00
2315-95	Eclairage public	20 000,00	0,00	5 000,00
2183-106	Matériel informatique	3 000,00	61,87	2 000,00
2315-109	Route du Goulet	400 000,00	0,00	300 000,00
2041582-109	Effacement des réseaux Route du Goulet			100 000,00
2121-113	Plantations	5 000,00	0,00	3 000,00
2152-125	Panneaux de voirie	0,00	1 147,74	2 600,00
2315-125	Voirie	160 000,00	69 047,31	160 000,00
2041582-136	Extension alimentation électrique	16 000,00	0,00	0,00
2313-140	Grange Rue de l'Eglise	0,00	0,00	200 000,00
2313-144	Local associatif	0,00	0,00	30 000,00
2152-149	ADAP-Installations de voirie	500,00	0,00	2 500,00
2184-149	ADAP- Mobilier	0,00	144,00	0,00
2188-149	ADAP - Autres immobilisations	500,00	24,00	0,00
2313-149	ADAP - Constructions	12 000,00	9 744,49	2 500,00
2315-149	ADAP-Instal mat et outillage tech	2 000,00	0,00	0,00
2158-153	ponceuse - scie sauteuse - autre petit matériel	1 000,00	104,90	1 000,00
2188-154	Appareil photos	350,00	349,91	0,00
2313-155	Travaux ancienne école	60 000,00	49 283,95	7 500,00
2313-159	Cases columbarium	4 000,00	2 142,00	0,00
2184-161	Armoire sécurisée	2 288,00	2 287,55	0,00
2183-162	Ecran mural pour rétro projecteur	130,00	129,60	0,00
21571-163	Tracteur	20 000,00	0,00	24 940,00
2315-164	Aménagement Route de Bourras	200 000,00	0,00	82 000,00
2313-166	Escalier extérieur Mairie	8 000,00	7 977,41	0,00
2158-167	Mobiliers urbains	1 500,00	0,00	1 500,00
2183-168	Photocopieur	3 000,00	2 700,00	0,00
2158-169	Karcher	2 500,00	0,00	2 500,00
2041512-170	Extension Eau Potable	10 000,00	0,00	4 200,00
2313-171	Sono salle des fêtes	5 000,00	1 674,00	0,00
2188-172	Sono portable	1 000,00	876,00	0,00
2313-173	Mise en sécurité - Salle des fêtes	5 000,00	1 060,16	1 470,00
2158-174	Tondeuse	692,00	691,60	0,00
2313-175	Puits communaux	965,00	964,72	1 500,00
2041582-176	Extension réseaux	0,00	0,00	11 000,00
2315-176	Travaux extension réseaux	0,00	0,00	13 000,00
2313-178	Salle des fêtes	0,00	0,00	50 000,00
2188-179	Cafetière Mairie	0,00	0,00	60,00

5- Associations

Associations	Président
Les Benèzes (Marche)	Madame BRIE Brigitte
Etoile Sportive (Pétanque)	Monsieur MEUNIER Richard
Vélo Club	Monsieur MARTAUD Jean-Luc
Société de Chasse	Monsieur ROUHAUD Philippe
Amicale du 3ème age	Madame FARGES Raymonde
Créa'scène	Madame BRIGOT Annick
Foussignac MusicHall	Monsieur Girard Guy

6- Recensement - Mariages - Naissances - Décés

Naissances depuis le 01/01/20

BROCHET LAGARDE Lila : 06/03/2020

VANCAUWEMBERG Gabin : 11/04/2020

GAUTIER Hayden : 04/05/2020

DERKSEMA Léana: 08/05/2020

MARCU Léo : 27/05/20

Mariages

SABOURIN-HARWOOD Thomas & PATRIS Aurélie : 27/06/20

ROUGER Franck & GARDAIS Sandrine : 25/07/20

Décès

GAILLARD Gilbert : 06/04/2020

BENOIST Jean-Luc : 25/05/ 2020

NARFIT Eric : 07/07/2020

DUBREUIL Paulette : 04/10/2020

LANDIER Ginette le 22/10/2020

7- La commune

- **La fibre** : La Fibre arrive

Les travaux concernant le déploiement de la fibre optique sont en cours et progressent de jours en jours sur le territoire. La commune sera entièrement couverte par la fibre fin d'année 2020. A partir du mois d'avril vous pourrez vous abonner à l'opérateur de votre choix.

- **L'adressage** :

L'attribution d'une adresse précise à chaque habitant est indispensable pour le déploiement et la commercialisation de la fibre optique. Mais c'est aussi utile pour les services de livraison et de secours (pompiers, SAMU...) Toutes les communes du Territoire sont concernées, nous avons commencé l'étude avec l'Agence Départementale (ATD16) et nous avons trouvé certaines incohérences dans la numérotation ainsi que certaines appellations de rues qui font doublons. La commission Voirie est chargée de travailler sur ce dossier, tous les habitants concernés seront avisés des changements.

- **Relais téléphonique:**

En début d'année 2020, l'opérateur de téléphone mobile "ORANGE" a installé route de Bourras une antenne relais sur un terrain appartenant à Monsieur Boulet Jean-Jacques.
Le conseil municipal ayant refusé l'implantation sur un terrain communal pour des raisons de proximité de voisinage l'opérateur s'est donc dirigé vers un terrain privé.

L'antenne devrait être raccordée très prochainement au réseau électrique par l'entreprise "ENGIE". Le coût des travaux sera financé par "ORANGE".

L'antenne orange
(installation sur terrain privé)

- **Les cases columbariums:**

5 cases supplémentaires ont été achetées puis mises en place par les agents techniques coût : 2142.00 € (voir budget).

Le colombarium

7- La commune

- **Feux de plein air** : Depuis le 1er juin 2018, le brûlage des déchets verts ménagers est interdit toute l'année sur l'ensemble du département.

Arrêté Préfectoral N°201125-0001 du 3 mai 2016.
Seuls sont autorisés avec déclaration préalable en mairie :
- les déchets verts agricoles,
- les résidus de la taille des vignes,
- les déchets verts parasités

Ces feux seront interdits si le risque incendie est trop important. Pour les déchets verts des particuliers, nous mettons à disposition le terrain à côté du cimetière, il vous suffit simplement de prendre contact avec la mairie et nous vous ouvrirons le dépôt.

- **Info** : le dépôt de végétaux est autorisé derrière le cimetière.

Le nouveau lotissement du Renclos

7- La commune

BRUITS DE VOISINAGE :

Arrêté Préfectoral relatif aux bruits de voisinage

- Article 16 :
Les propriétaires ou locataires d'habitation doivent prendre toutes les précautions pour que le voisinage ne soit pas gêné par les bruits émanant de ces locaux, tels que ceux provenant de radio, chaîne HIFI et instruments de musique

- Article 17 :
Les travaux de bricolage, de jardinage utilisant des appareils à moteur thermique ou générant des bruits dont les fréquences se différencient nettement de celles existantes habituellement ne sont autorisés qu'aux plages horaires suivantes :

- Les jours ouvrables : de 8h30 à 12h00 et de 14h30 à 19h30

- Les samedis : de 09h00 à 12h00 et de 15h00 à 19h00

- Les dimanches et jours fériés de 10h00 à 12h00

7- La commune

Nouveau cabinet de conseil installé depuis Juillet 2020 :
Anne D'Espagnac - PATRIMOINE CONSULTING

«Je suis chef d'entreprise dans le domaine du Conseil Patrimonial et exerce sous le nom d'Anne d'Espagnac PATRIMOINE CONSULTING.

L'activité du cabinet consiste à accompagner nos clients chefs d'entreprise ou particuliers dès lors qu'ils sont sensibles aux thématiques liées à l'amélioration de leurs revenus, le développement de leur patrimoine, la maîtrise de leur fiscalité et cotisations sociales, la préparation de leur retraite, la protection de leur famille, jusqu'à la transmission de celui-ci.

Après une expertise de votre situation, je vous apporte des solutions adaptées tendant à optimiser votre patrimoine conformément à la stratégie mise en place.

Notre mission est d'avoir un regard tant sur les aspects financiers que juridiques, de veiller à la cohérence des décisions prises dans un contexte mouvant. Notre approche se veut à 360 ° en combinant les aspects fiscaux, financiers, sociaux, civils, contractuels et émotionnels.

Comme nous avons un métier à multifacettes, nous avons divers statuts pour répondre légalement à toutes vos préoccupations ou projets. Le cabinet est immatriculé au registre unique des intermédiaires en assurance, banque et finance (ORIAS) sous le numéro 16004932 (consultable sur le site www.orias.fr<[http://www.orias.fr%3E/]http://www.orias.fr>;) pour les statuts de Conseillère en investissements financiers, Courtière en assurance sur la personne, Courtière en recherche de financements bancaires, Agent immobilier.

Adresse : 1 Rue de l'Eglise – 16200 FOUSSIGNAC
Tél : 06 82 24 90 00
Mail : anne.despagnac@patrimoine-consulting.com
Site internet : www.patrimoine-consulting.com

Quelques chiffres

635

La population légale au 1er janvier 2020 pour Foussignac, contre 592 en 2012

4

Le nombre de naissances en 2018 pour Foussignac contre 5 décès

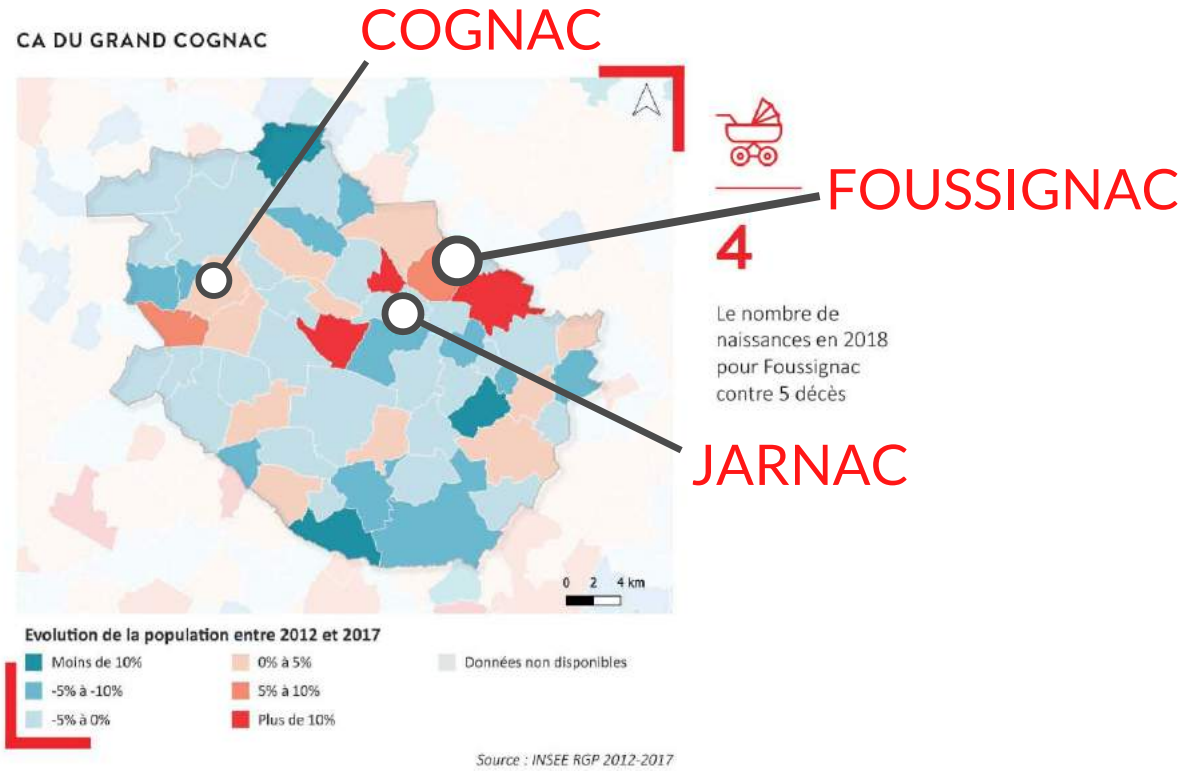

A l'échelle de **la CA du Grand Cognac**, l'évolution de la population la plus élevée est enregistrée pour **Les Métairies (+14%)**. L'évolution de la population la plus faible est quant à elle enregistrée pour **Angeac-Charente (-10%)**.

129

Le nombre de moins de 18 ans vivant dans la commune, contre 135 en 2007

185

Le nombre de retraités pour Foussignac, contre 120 en 2007, soit une évolution de 54% en dix ans

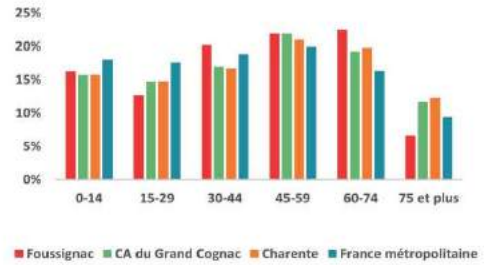

16% de la population a moins de 14 ans pour Foussignac.

Source : INSEE 2017

90

Le nombre de familles avec enfant(s) pour Foussignac, soit 34% des ménages de la commune

8

Le nombre de personnes de 80 ans et plus vivant seules à leur domicile dans la commune

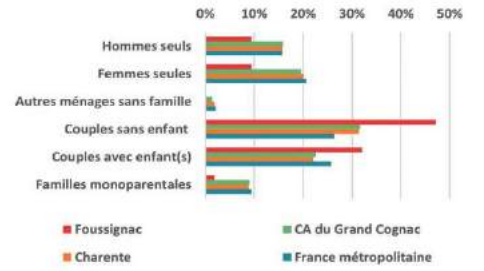

2% des ménages de la commune sont des familles monoparentales.

Source : INSEE 2017

Quelques chiffres

88%

La part des propriétaires de leur logement pour Foussignac, un chiffre supérieur à celui du département (67%)

CA DU GRAND COGNAC

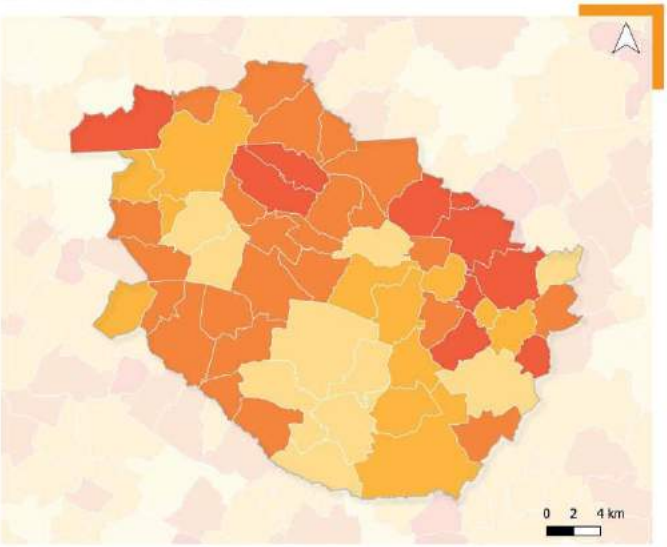

Part des propriétaires de leur résidence principale

- Moins de 75%
- De 75% à 83%
- De 83% à 88%
- Plus de 88%
- Données non disponibles

Source : INSEE RGP 2017

A l'échelle de **la CA du Grand Cognac**, la part de propriétaires la plus élevée est enregistrée pour **Fleurac (95%)**. La part la plus faible est quant à elle enregistrée pour **Cognac (47%)**.

23

Le nombre de logements vacants dans la commune en 2017, alors que ce chiffre était de 17 en 2007

306

Le nombre de logements que compte Foussignac, alors que ce chiffre était de 135 en 1968

267

Les logements construits avant 1970, soit 41% des résidences principales de la commune contre 47% pour la CA du Grand Cognac

L'OCCUPATION DES SOLS DE 2006 À 2018 (EN HECTARES)

	2006	2012	2018
Territoires artificialisés (bâtiments...)	58	65	65
Territoires agricoles	1 364	1 357	1 357
Forêts, milieux humides et milieux semi-naturels	85	85	85

Pour Foussignac, les surfaces agricoles occupent un total de 1 357 hectares en 2018.

Source : Corine Land Cover, 2006-2018

LES LOGEMENTS PAR NOMBRE DE PIÈCES

65% des logements de la commune disposent de 5 pièces ou plus selon les dernières données de l'INSEE.

Source : INSEE 2017

19,1

La durée moyenne en années de résidence dans son logement pour Foussignac contre 17,7 ans pour la Charente

2,4

Le nombre moyen de personnes vivant sous le même toit pour Foussignac contre 2,1 pour la CA du Grand Cognac

Quelques chiffres

10

En millions d'euros, le revenu cumulé de la population pour Foussignac en 2018. Cet indicateur de richesse globale peut se lire comme le PIB de la commune

CA DU GRAND COGNAC

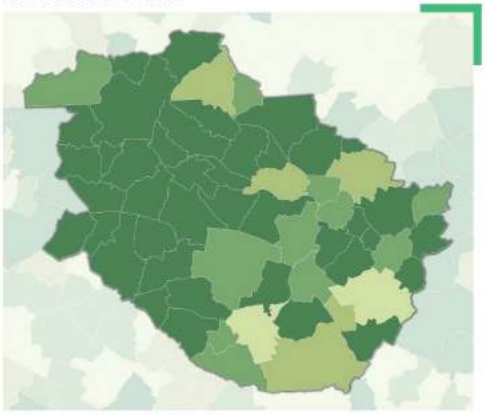

Source : INSEE RGP 2017

A l'échelle de **la CA du Grand Cognac**, la part des foyers fiscaux imposés la plus élevée est enregistrée pour **Saint-Brice (61%)**. La part la plus faible est quant à elle enregistrée pour **Châteauneuf-sur-Charente (35%)**.

28 752 €

Le revenu moyen que perçoivent annuellement les habitants de la commune, contre 22 962 € pour la Charente

10%

Le taux de chômage des 15-64 ans pour Foussignac contre 14% pour la Charente

CA DU GRAND COGNAC

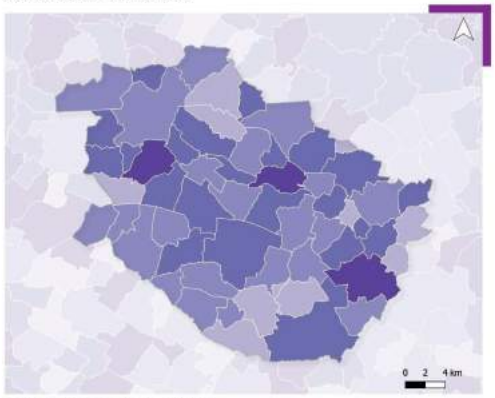

Taux de chômage au sens de l'INSEE

Moins de 7,4%
De 7,4% à 9,6%
De 9,6% à 12,5%
Plus de 12,5%
Données non disponibles

Source : INSEE RGP 2017

A l'échelle de **la CA du Grand Cognac**, le taux de chômage le plus faible est enregistré pour **Criteuil-la-Magdeleine (6%)**. Le taux le plus fort est quant à lui enregistré pour **Cognac (17%)**.

50

Le nombre de personnes inscrites à Pôle Emploi et tenues de faire preuve d'une recherche d'emploi active, 15 d'entre elles ont plus de 50 ans

168

Le nombre total d'emplois présents sur le territoire de la commune

TAUX D'ACTIVITÉ DES 15-64 ANS

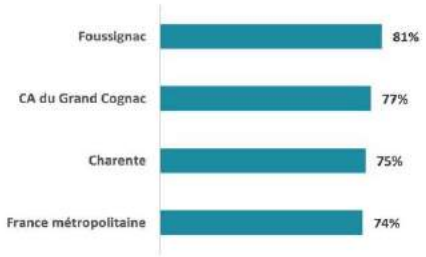

81% de la population est active pour Foussignac, contre 74% au niveau national.

Source : INSEE 2017

79%

Le taux d'activité des femmes de 15-64 ans pour Foussignac contre 83% pour les hommes

EMPLOIS PRÉSENTS DANS LA COMMUNE PAR TYPE

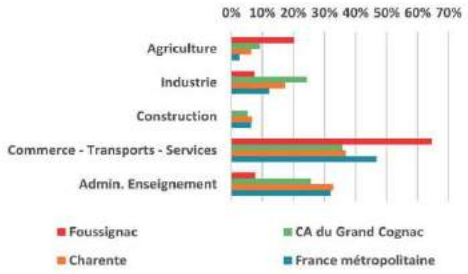

Le secteur de la construction représente 0% des emplois pour Foussignac.

Source : INSEE 2017

115

Le nombre d'entreprises présentes dans la commune (autoentreprises comprises), dont 22 comptent 1 salarié ou plus

71

Le nombre d'actifs occupés qui travaillent dans la commune, soit 22% des actifs occupés

8- LE GRAND COGNAC

LES COMPETENCES DU GRAND COGNAC

- DÉVELOPPEMENT ÉCONOMIQUE
- SERVICES AU PUBLIC
- AMENAGEMENT DU TERRITOIRE

- VOIRIE
- ENSEIGNEMENT SUPERIEUR
- HABITAT, POLITIQUE DE LA VILLE ET GENS DU VOYAGE
- TOURISME ET FLEUVE CHARENTE
- EAU ET ASSAINISSEMENT
- NUMERIQUE
- MOBILITES
- CULTURE
- DÉVELOPPEMENT DURABLE ET PARTICIPATION CITOYENNE
- SANTE
- ENFANCE ET JEUNESSE
- DECHETS

BOITE A IDÉES:

Des idées? des suggestions ? Merci de nous faire parvenir si vous le souhaitez vos messages en déposant cette feuille à la mairie

Rappel, n'hésitez pas à consulter le site internet qui sera prochainement mis à jour : **http://www.foussignac.fr/**

9- Calendriers / horaires

Mise en place de nouveaux containers :
Rue du Renclos : 1 noir et 2 jaunes
Rue des Fins Bois : 1 noir et 1 jaune

Les emplacements ont été définis en accord avec CALITOM et Monsieur le Maire
Merci de penser à mettre vos poubelles la veille des passages!

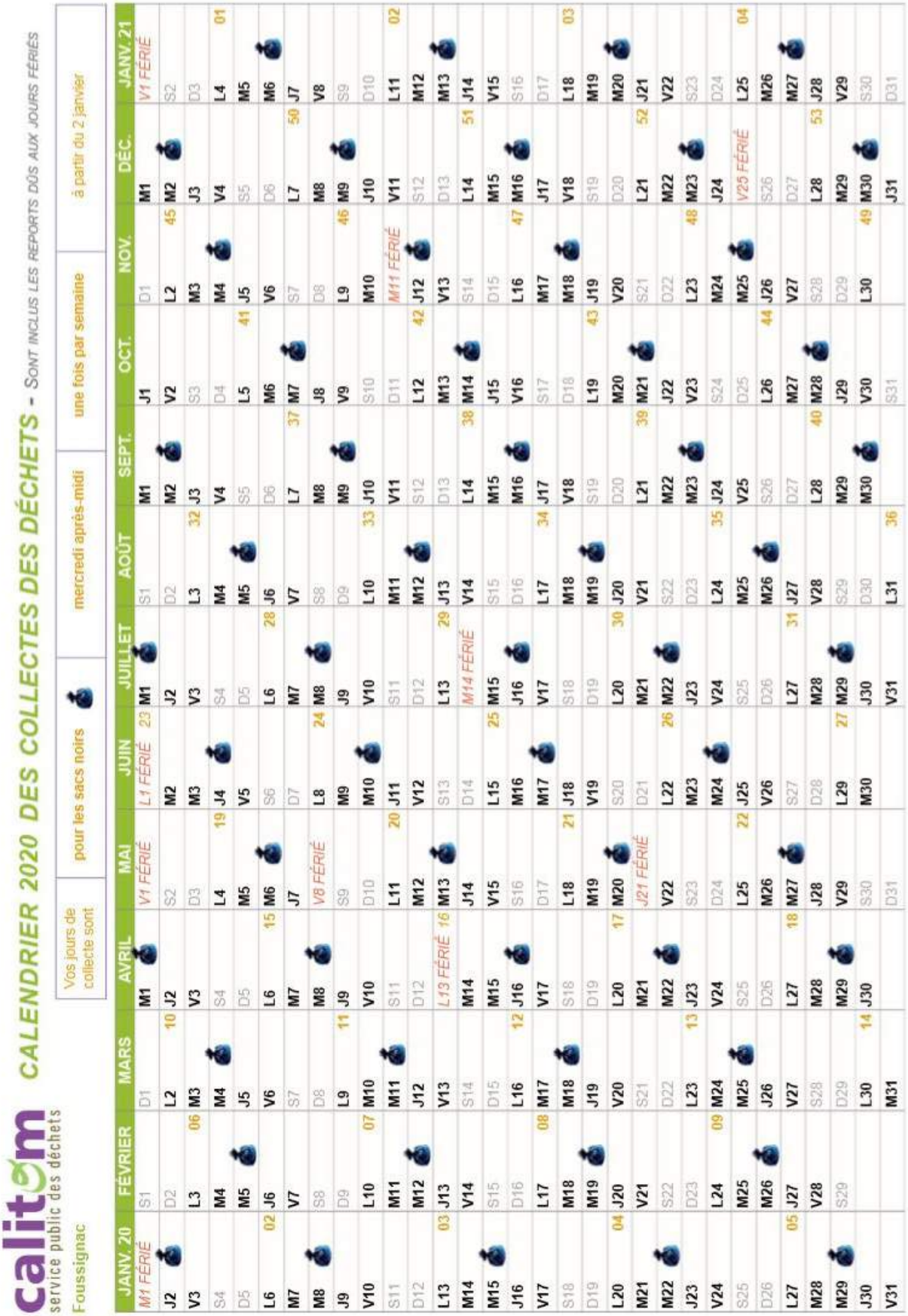

calitom
service public des déchets

CALENDRIER 2020 DES COLLECTES DES DÉCHETS - Sont inclus les reports dûs aux jours fériés

Foussignac

Vos jours de collecte sont	pour les sacs jaunes	lundi matin	1 semaine sur 2	à partir du 13 janvier

JANV. 20	FÉVRIER	MARS	AVRIL	MAI	JUIN	JUILLET	AOÛT	SEPT.	OCT.	NOV.	DÉC.	JANV. 21
M1 FÉRIÉ	S1	D1	M1	V1 FÉRIÉ	L1 FÉRIÉ 23	M1	S1	M1	J1	D1	M1	V1 FÉRIÉ
J2	D2	L2 10	J2	S2	M2	J2	D2	M2	V2	L2 45	M2	S2
V3	L3 06	M3	V3	D3	M3	V3	L3 32	J3	S3	M3	J3	D3
S4	M4	M4	S4	L4 19	J4	S4	M4	V4	D4	M4	V4	L4 01
D5	M5	J5	D5	M5	V5	D5	M5	S5	L5 41	J5	S5	M5
L6 02	J6	V6	L6 15	M6	S6	L6 28	J6	D6	M6	V6	D6	M6
M7	V7	S7	M7	J7	D7	M7	V7	L7 37	M7	S7	L7 50	J7
M8	S8	D8	M8	V8 FÉRIÉ	L8 24	M8	S8	M8	J8	D8	M8	V8
J9	D9	L9 11	J9	S9	M9	J9	D9	M9	V9	L9 46	M9	S9
V10	L10 07	M10	V10	D10	M10	V10	L10 33	J10	S10	M10	J10	D10
S11	M11	M11	S11	L11 20	J11	S11	M11	V11	D11	M11 FÉRIÉ	V11	L11 02
D12	M12	J12	D12	M12	V12	D12	M12	S12	L12 42	J12	S12	M12
L13 03	J13	V13	L13 FÉRIÉ 16	M13	S13	L13 29	J13	D13	M13	V13	D13	M13
M14	V14	S14	M14	J14	D14	M14 FÉRIÉ	V14	L14 38	M14	S14	L14 51	J14
M15	S15	D15	M15	V15	L15 25	M15	S15	M15	J15	D15	M15	V15
J16	D16	L16 12	J16	S16	M16	J16	D16	M16	V16	L16 47	M16	S16
V17	L17 08	M17	V17	D17	M17	V17	L17 34	J17	S17	M17	J17	D17
S18	M18	M18	S18	L18 21	J18	S18	M18	V18	D18	M18	V18	L18 03
D19	M19	J19	D19	M19	V19	D19	M19	S19	L19 43	J19	S19	M19
L20 04	J20	V20	L20 17	M20	S20	L20 30	J20	D20	M20	V20	D20	M20
M21	V21	S21	M21	J21 FÉRIÉ	D21	M21	V21	L21 39	M21	S21	L21 52	J21
M22	S22	D22	M22	V22	L22 26	M22	S22	M22	J22	D22	M22	V22
J23	D23	L23 13	J23	S23	M23	J23	D23	M23	V23	L23 48	M23	S23
V24	L24 09	M24	V24	D24	M24	V24	L24 35	J24	S24	M24	J24	D24
S25	M25	M25	S25	L25 22	J25	S25	M25	V25	D25	M25	V25 FÉRIÉ	L25 04
D26	M26	J26	D26	M26	V26	D26	M26	S26	L26 44	J26	S26	M26
L27 05	J27	V27	L27 18	M27	S27	L27 31	J27	D27	M27	V27	D27	M27
M28	V28	S28	M28	J28	D28	M28	V28	L28 40	M28	S28	L28 53	J28
M29	S29	D29	M29	V29	L29 27	M29	S29	M29	J29	D29	M29	V29
J30		L30 14	J30	S30	M30	J30	D30	M30	V30	L30 49	M30	S30
V31		M31		D31		V31	L31 36		S31		J31	D31